Septembre 2022

Le Cantilien 008

10 11 Il était une fois
Le nouveau réseau Astuce

14 Vue d'ici
Une famille exemplaire

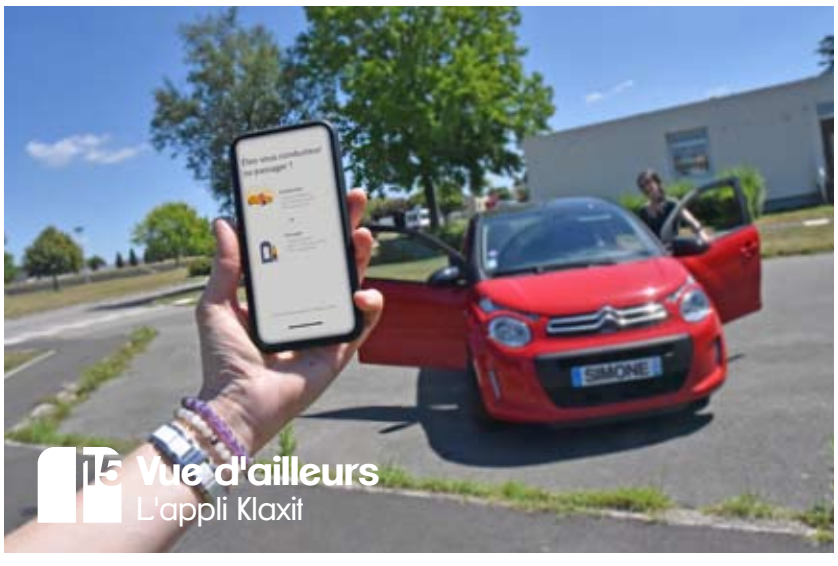

15 Vue d'ailleurs
L'appli Klaxit

Des informations utiles et des portraits à découvrir !

16 17 Kezako + La Ville vous répond
La ZFE-m

1395
Le chiffre du mois

C'est le nombre de petits Cantiliens qui font leur rentrée en ce mois de septembre, soit 552 élèves en maternelle et 843 en primaire.

Inauguration
Le mot du mois

Chantier de grande envergure, le groupe scolaire Gustave-Flaubert prend forme avec l'achèvement pour cette rentrée de l'école élémentaire. Elle accueille au total 287 élèves dont 179 en primaire et 108 en maternelle. Prochaine étape : le chantier de l'école Maternelle Gustave-Flaubert et du restaurant scolaire ! La démolition de l'ancienne école élémentaire débutera en novembre 2022 et les travaux de reconstruction commenceront début 2023.

Sommaire

4 5 **Dans le rétro**
Retour en images de la vie Cantilienne

6 **Dans leur rétro**
Ils voulaient le partager

7 **À savoir / À noter**
Les infos des assoces

8 9 **Prenons-en de la graine**
À bicyclette !

10 11 **Il était une fois**
Le nouveau réseau Astuce

12 13 **L'écho des préaux**
Se rendre à l'école autrement

14 15 **Vue d'ici / Vue d'ailleurs**
Ils parlent d'eux, de nous, de vous

16 **Kézako**
La ZFE-m

17 **La Ville vous répond**
Vous avez une question ?

18 **Carnet / Infos utiles**

19 **Oh bah oui !**
J'aime mon marché !

+ **Libre expression**
Les tribunes publiées telles quelles

20 **Calepin**
Les dates à retenir

L'image du mois

Cet été, les travaux de finition de l'école Gustave-Flaubert étaient en cours : sols, faux-plafonds, installation des vidéoprojecteurs interactifs, mise en place du nouveau mobilier... Tous étaient à pied d'œuvre pour une rentrée réussie. La nouvelle école compte 11 classes, une classe RASED, une classe ULIS, une infirmerie, une classe psy, une classe des maîtres, une bibliothèque avec cloison amovible, une salle dédiée au périscolaire ou encore une salle d'art plastique. Le mobilier a été pensé pour chaque classe comme des tables inclinables pour l'art plastique, ou encore des tables roulantes ou des fauteuils « cocooning » pour la salle périscolaire.

Le Cantilien
Mensuel d'informations locales et municipales

Mairie de Canteleu - Service Communication **Place Jean-Jaurès - 76380 Canteleu**
02 32 83 40 00 **communication@ville-canteleu.fr**
Restez connectés : **www.ville-canteleu.fr**

Editeur Mairie de Canteleu **Directrice de la publication** Mélanie Boulanger **Co-directeur de la publication** Guillaume Coutey
Rédaction / Reportage Séverine Bégin, Charles Bourgoin **Conception et mise en page** William Boutte
Illustrations ©Shutterstock **Photos** Service Communication / Mairie de Canteleu (sauf mention contraire)
Impression Imprimerie Planète Graphique - 7950 exemplaires - Papier garanti PEFC, traité sans chlore **Distribution** MEDIAPOST
Diffusion gratuite - Dépôt légal à parution - Si vous constatez des problèmes de distribution du magazine à votre domicile ou dans votre rue, merci de le signaler auprès de la société Médiapost au 3631.

Le mot du maire

Chères Cantliennes, chers Cantiliens,

Après une période estivale rythmée par les Tropicales et les vacances, voici venu le mois de septembre qui annonce le temps fort de la rentrée.

Rentrée scolaire pour nos petits Cantiliens, pour lesquels l'équipe municipale a fait le choix de porter un effort significatif sur l'amélioration des conditions d'accueil ; à l'image des travaux menés par nos agents durant tout l'été, ou de la nouvelle école Gustave Flaubert pour sa partie élémentaire.

Rentrée également pour nos associations culturelles et sportives, pour leurs bénévoles que je tiens aussi à saluer. Sans eux, le travail de proximité et les liens sociaux ne seraient sans doute pas les mêmes. Le tissu associatif cantilien est riche et continue d'attirer les foules d'années en années, comme vous avez pu le constater lors du salon des associations.

Dans quelques jours, nous aurons une nouvelle occasion de nous retrouver lors de la Saint-Gorgon. Ces moments conviviaux et essentiels contribuent à la cohésion d'une population, à son dynamisme. C'est ce qui la rend forte.

Une force nécessaire pour faire face aux crises d'aujourd'hui et aux défis de demain. Je pense notamment à la crise d'approvisionnement des matières premières et ses effets sur le pouvoir d'achat qui se font déjà durement ressentir. Dans ce contexte, la Ville de Canteleu a une nouvelle fois fait le choix de ne pas appliquer l'augmentation des tarifs de restauration scolaire.

Je pense aussi au défi énergétique, et par exemple, à la façon dont nous devrons repenser nos modes de déplacements. L'entrée en vigueur d'une nouvelle Zone à Faibles Émissions soulève de nombreuses interrogations. Ce numéro de septembre sera l'occasion de faire le point sur ce dispositif, renforcé depuis quelques jours.

Ensemble, engageons-nous pour construire un avenir plus radieux et plus serein.

Belle rentrée à toutes et tous.

Très chaleureusement,

Mélanie Boulanger

La fin d'année dans les établissements cantiliens reste une période festive, c'est là où l'on en profite pour fêter les beaux jours notamment à la Halte Les P'tits Loups…

Maintenant à Canteleu, vous trouverez six parcours de course d'orientation. Pour en savoir plus rendez-vous page 7.

Joyeux anniversaire à l'association Et'c Terra qui a soufflé sa 20ème bougie en présence de ses 35 adhérents et des élus !

Police Municipale, sapeurs-pompiers du CIS de Canteleu et du SDIS 76 ainsi que les équipes médicales du SMUR ont mené un exercice d'entraînement inter-services route de Montigny.

Dans le rétro

Ce que vous avez peut-être loupé à Canteleu…

Canteleu s'est mise aux couleurs des J.O. à l'occasion de la semaine olympique et paralympique, durant laquelle scolaires, personnes en situation de handicap et seniors ont chaussé leurs baskets.

Amusement, fous rires et le plein de souvenirs pour les jeunes inscrits aux caps de l'été, séjours de vacances « tout compris » organisés chaque année par la Ville.

Chaque année, la période estivale est mise à profit pour effectuer une visite des chantiers en cours ou à venir sur la commune.

Une fois n'est pas coutume, les Tropicales ont encore attiré les foules cette année.

Dans leur rétro

Entre fin 2021 et début 2022, des réunions de concertations ont eu lieu à Canteleu : l'une concernait le devenir d'un terrain à Dieppedalle et l'autre, la réfection du city stade de la Béguinière. En septembre, les travaux d'installation d'une aire de pique-nique et d'un boulodrome commenceront en lieu et place de l'ancienne maison de Madame Glorieux, en face de la salle municipale de Dieppedalle. Coût des travaux : 22 230€. Du côté de la Béguinière, les travaux de réfection du city stade vont débuter d'ici la fin de l'année. La difficulté d'approvisionnement en matières premières a malheureusement retardé le chantier.

Gérard Levillain

Adjoint en charge des travaux, de l'urbanisme, de l'environnement et des grands projets.

Une délégation de sept élus cantiliens – Catherine Tafforeau, Franck Confais, Michèle Baré, Brigitte Grieux, Michèle Leriche, Marie Caron et moi-même – s'est envolée pour la Pologne et la ville de Wolow avec qui nous entretenons des liens étroits depuis maintenant 17 ans. Là-bas nous y avons discuté jumelage avec nos amis polonais et allemands, puisque la ville de Buchholz in der Norheide était également présente. Nous tenons à remercier Monsieur le Maire Darek Chmura et ses équipes pour ce très bel accueil. Bien évidemment nous ne sommes par arrivés les mains vides, puisque dans nos bagages se trouvait du matériel scolaire collecté à l'Hôtel de Ville durant le mois juin, et qui a été remis aux enfants ukrainiens accueillis à Wolow. Merci à tous les Cantiliens pour cette solidarité sans frontières !

Michel Garcia

Conseiller Municipal

Le 13 juin dernier le Conseil Municipal s'est réuni avec notamment à l'ordre du jour le budget rectificatif, acte budgétaire permettant le report et l'ajustement des crédits. Lors de cette séance, priorité a été donnée à la réhabilitation de la Résidence Autonomie Louis Aragon ; ainsi une subvention de 100 000€ au Centre Communal d'Action Sociale permettra la poursuite de la participation de la ville à ce projet d'un montant fixé à 2 761 205€, et mené en collaboration avec Habitat 76. En matière de sécurité et de prévention, nous avons également voté à l'unanimité une somme de 400 000€ destinée à renforcer le déploiement des systèmes de vidéosurveillance sur tout le territoire cantilien.

Guy Würcker

Adjoint en charge des finances et de la politique de la Ville

À savoir

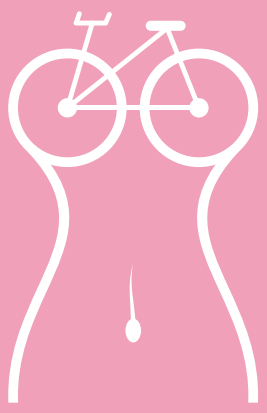

Roulez Sein !

Octobre Rose
Balade à vélo solidaire

Samedi 1er octobre, 9h30, départ place Jean-Jaurès (Hôtel de Ville)

« Robert, nichon, néné, lolo… »
Leurs surnoms affluent autant que les risques sur leur santé. C'est pourquoi, en octobre, la Ville se met au rose pour soutenir la lutte contre le cancer du sein.

Rendez-vous donc le 1er octobre, place Jean-Jaurès sous un nuage de parapluies roses, pour faire le plein de carburant autour d'un café avant d'enfourcher votre biclou pour une balade solidaire. Mais il n'y en aura pas que pour les amoureux de la Petite Reine, vous pourrez également soutenir la cause en y allant à pied !
À la fin du circuit, la Ligue Contre le Cancer et la CPAM vous accueilleront pour une sensibilisation autour du cancer du sein, avec un outil de dépistage ludique : le buste d'autosurveillance.

Les Cantiliennes et Cantiliens (car oui, les hommes aussi peuvent souffrir du cancer du sein) qui le souhaitent pourront prendre rendez-vous au Centre d'Imagerie médicale du CHU de Rouen pour une mammographie.

À noter : des t-shirts, gilets réfléchissants roses seront en vente. Dons libres entièrement reversés à la Ligue contre le cancer.

Sachez donc à quel sein vous vouer !

Plus d'infos :

☎ **02 32 83 40 45**

Course d'orientation

Depuis cet été, des parcours de courses d'orientation ont été implantés dans la Ville : 3 au parcours Ben-Harrati, soit 31 balises à trouver (parcours jaune, rouge et noir) et 3 sur le site du complexe sportif Alain-Calmat, soit 28 balises (bleu, violet et vert).
Un parcours se trouve parc Arthur-Lefebvre, et un autre qui s'étend du Centre Calmat jusqu'au Gymnase Béatrice-Hess. (entrée rond-point de Wolow, avenue de Buchholz).

Course d'orientation, mais qu'est-ce que c'est ?

En milieu urbain ou en pleine nature, la course d'orientation est une pratique sportive alliant course et réflexion dont l'objectif est de se rendre d'un point à un autre à l'aide du carte. En courant ou en marchant, libre à vous de choisir !
« Pour bien organiser votre course, une carte des parcours ainsi que les fiches à poinçonner sont disponibles sur le site de la Ville ou à l'accueil de la mairie », précise Cédric Messager, éducateur sportif.

Objectif ? Redécouvrir les sites de la ville. C'est pourquoi, les balises sont soit camouflées dans les feuillages, soit accrochées à un tronc d'arbre. Leur taille varie en fonction de leur position. Un indice : elles sont couleurs bois ! Mais on en a déjà trop dit !
« Chaque balise est équipée d'une pince », conclut Cédric. « Une fois trouvée, vous n'avez plus qu'à poinçonner votre fiche. »

Plus d'infos :

www.ville-canteleu.fr
rubrique Course d'orientation

Marche nordique

Dans le cadre des actions de promotion du bien-vieillir à Canteleu, le Service Autonomie propose depuis 2020 des séances de découverte et d'initiation à la marche nordique, adaptées aux seniors. L'action est renouvelée pour l'année scolaire 2022-2023.

- 2 séances de découverte gratuites sont proposées dès début septembre (15 & 22/09).

Les seniors peuvent s'inscrire pour l'année s'ils le souhaitent (30 séances d'1h/semaine hors vacances scolaires) au prix de 2€ la séance soit 60€ pour l'année.
- Certificat médical obligatoire
- Séances d'1h par semaine au sein du parcours Ben-Harrati chaque jeudi matin de 10h30 à 11h30.

menées par Monsieur DJIBA Bokosso, éducateur sportif indépendant et diplômé.

Inscriptions obligatoires du 23 août au 9 septembre 2022. auprès de

☎ **Cécile SALAÜN : 02 35 15 45 85**

c-salaun@ville-canteleu.fr

« D'où vient ce que je mange ? »

Jeudi 27 octobre
à partir de 12h30

M.I.N – « D'où vient ce que je mange ? » par les Halles de Normandie
Journée portes ouvertes pour les parents accompagnés de leurs parents. Gratuit, visites pédagogiques et dégustations sur inscription

Infos et inscriptions

www.minderouen.fr

Prenons-en de la graine

À bicyclette !

«Quand on partait de bon matin, quand on partait sur les chemins... ». La Ville de Canteleu met un point d'honneur à intégrer la Petite Reine sur son territoire en valorisant les moyens qu'elle a à sa disposition.

La mobilité douce

Le vélo électrique, les transports en commun, le covoiturage ou encore la marche sont autant d'alternatives à la voiture. Ces modes de déplacement sont la solution pour désengorger les axes de circulation saturés et préserver l'environnement (et le porte monnaie !). C'est dans cet optique que la Municipalité modifie en effet durablement les habitudes de déplacements de ses agents par le biais d'un Plan de Mobilité. Des dispositions adaptées ont été votées lors du dernier conseil municipal telles que l'aménagement d'un stationnement vélo sécurisé et abrité proche des bâtiments, un forfait mobilité durable pour les agents ayant recourt au moins 100 jours/an au vélo/covoiturage ou encore mettre à disposition une flotte de vélos, etc. Pour ses usagers, la Ville met tout en œuvre également pour favoriser l'usage du vélo. Elle dispose déjà de nombreuses pistes cyclables telles que avenue de Buchholz, le long de la Seine sur la Rive/Dieppedalle, côte de Canteleu, etc. Retrouvez les pistes cyclables sur le site de la Ville ou sur geovelo.fr. Au printemps 2023, les travaux pour une piste cyclable reliant la Ville au parc animalier vont débuter.

Lovélo

Le Réseau Astuce a développé le dispositif « Lovélo ». Avant d'investir, vous pouvez donc essayer un vélo électrique par ce biais, disponible toute l'année et à destination des habitants majeurs de la Métropole Rouen Normandie. 3 types de vélos sont à disposition pour une durée de 1 à 12 mois, non renouvelable : le vélo à assistance électrique, le vélo pliant ou encore le vélo cargo avec assistance électrique. Grâce à ce dispositif, vous pouvez tester la pratique du vélo à un tarif avantageux

Rendez-vous à la station, 78 rue Jeanne d'Arc, à Rouen, ou chaque mercredi, place de la Libération, à Elbeuf, entre 10h et 13h, ou sur www.reseau-astuce.fr/fr/lovelo

À savoir ! La Métropole Rouen Normandie a adopté, le 4 juillet dernier, une série de délibérations relatives à la mobilité. A ce titre de nouvelles aides financières pour l'achat de certains types de vélos neufs (électrique, pliant, cargo ou familial) ont également été votées.

Prime vélo 76

Depuis le 1er juillet, le Département de Seine-Maritime alloue une prime de 200 à 400€ aux Seinomarins, pour tout achat d'un vélo à assistance électrique, soit une enveloppe totale de 500 000 euros pour ce dispositif et 1 600 personnes à revenus modestes soutenues. En plus de cette prime, le Département pense étendre son réseau d'itinéraires de pistes cyclables, soit près de 300 km, sans compter les 500 km déjà existantes.

Pour en bénéficier : www.seinemaritime.fr/mon-cadre-de-vie/routes-bacs/ma-prime-velo-76

Bonus vélo

Si vous achetez un vélo à assistance électrique, vous pouvez, sous conditions, bénéficier d'une aide de l'État appelée « bonus vélo ». Les bénéficiaires éligibles doivent être majeurs, domiciliés en France, avoir un revenu fiscal inférieur ou égal à 13 489€ et avoir bénéficié d'une aide ayant le même objet attribuée par la collectivité territoriale ou le groupement de collectivités territoriales. Le vélo acquis doit être neuf, ne pas avoir une batterie au plomb, être un cycle à pédalage assisté, ne pas être cédé par l'acquéreur dans l'année suivant son acquisition. Vous ne pouvez bénéficier du bonus pour l'achat d'un vélo électrique qu'une seule fois. Vous pouvez également bénéficier du bonus vélo pour l'achat d'un vélo cargo. Ce dernier peut couvrir jusqu'à 40 % du coût d'acquisition, en respectant un plafond de 1000€.

Plus d'infos : www.economie.gouv.fr/particuliers/prime-velo-electrique

Ah 😎ui ?

Les Services Techniques de la Ville ont installé des arceaux à vélo dans toutes les écoles primaires cantiliennes.
Coût total : 21 600€. La nouvelle école Gustave-Flaubert, quant à elle, dispose d'un stationnement vélo abrité et sécurisé.

Sécurité
Le mot

La nouvelle liaison cyclable et piétonne reliera le collège Le Cèdre au parc Animalier de la Forêt de Roumare, soit 2700 m. Les objectifs de ce projet sont de permettre aux habitants situés route de Sahurs de rejoindre le centre ville, et de permettre aux habitants du centre ville de rejoindre le parc animalier en toute sécurité.

Cette piste cyclable partira du Collège Le Cèdre direction rue Sénard, puis rue du Docteur Rocher, rue du bouton Feuillu, rue Elie-Lefebvre, route de Sahurs, puis route forestière en direction du parc animalier.

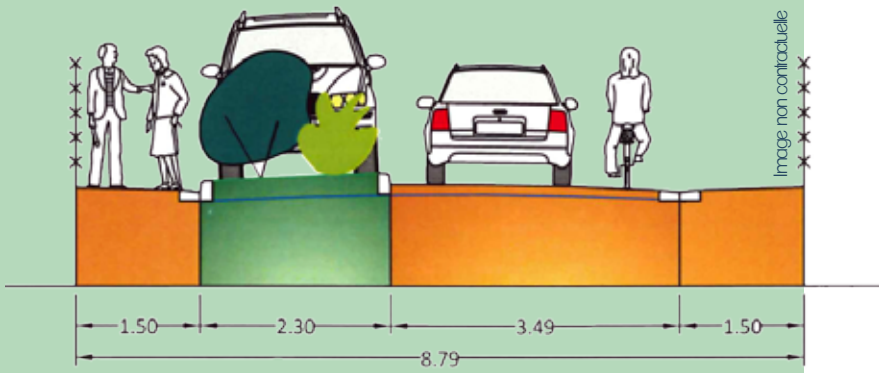

100 000
Le chiffre

C'est la participation financière de la Ville sur le projet de la piste cyclable qui reliera la ville au parc animalier. Cette participation concernera des travaux d'effacement de réseaux et de jardinières pour la rue Elie-Lefebvre et route de Sahurs.

Le coût pour la Métropole Rouen Normandie sur ce projet s'élève, quant à lui à 1,5 millions €.

Parole
d'habitante

Je suis Coco Lacaille, et comme mon nom de famille l'indique, je suis tel un petit oiseau : je ne tiens jamais en place ! Je suis très active dans ma ville, je fais de la marche nordique organisée par le CCAS, de la natation et je fais également partie de l'association « Lire et faire lire » qui anime des lectures le mercredi à la médiathèque, entre autres. Et pour ce faire, je suis toujours à pied ou à vélo pour sillonner les rues cantiliennes ! C'est bon pour la santé et la sociabilisation ! J'ai acheté un vélo pliant avec lequel je me déplace un peu partout. Je n'utilise que très peu ma voiture, sauf pour les longs trajets, comme aller à Barentin ou à Dieppe. Il m'arrive de la prendre de temps en temps pour me rendre à Rouen, si ce n'est pas le samedi (car le samedi, les transports en commun sont gratuits). Alors, je mets mon vélo dans le coffre, je me gare aux Docks76 puis j'enfourche mon vélo jusqu'aux quais rive gauche où je fais une petite pause. Ensuite, je reprends le vélo jusqu'à Saint Sever, je me balade puis je reprends mon vélo pour retourner à la voiture.

Il était une fois...

Le nouveau réseau Astuce

Depuis le 29 août, le réseau Astuce s'est refait une beauté. De nouvelles lignes, des modifications d'itinéraires, de meilleures correspondances, des zones d'emplois et de loisirs mieux desservies : voyager en transports en commun est aujourd'hui un jeu d'enfant !

Présenté le 14 avril dernier par la Métropole Rouen Normandie, un plan massif de renforcement du réseau Astuce est déployé depuis quelques jours. Voué à développer l'usage des transports en commun, il permet de passer d'un réseau en étoile, dont le principe consistait à faire passer la majorité des lignes au centre de Rouen, à un réseau en quadrillage avec des lignes plus transversales et des correspondances plus efficaces. « Ce plan a été pensé avec les maires du territoire métropolitain, au plus près de leurs attentes et de celles des habitants. Depuis Canteleu par exemple, il est désormais beaucoup plus facile de se rendre sur son lieu de travail ou sur son campus universitaire, mais aussi de rentrer chez soi le soir. De plus, il n'y aura pas d'augmentation : la Métropôle Rouen-Normandie a décidé de geler les tarifs pour toute l'année scolaire 2022-2023 » précise Mélanie Boulanger. L'objectif majeur de ce plan de renforcement est donc de mettre en place un réseau Astuce plus pratique et performant, résolument tourné vers les mobilités d'avenir. Et les enjeux sont multiples ! Territoriaux et sociaux tout d'abord : avec des liaisons plus rapides, plus directes, plus fréquentes, ce renforcement permet aussi de contribuer à améliorer le pouvoir d'achat des habitants de l'agglomération rouennaise en proposant des solutions de mobilité plus économiques. Mais l'objectif est aussi et surtout environnemental. En effet, se déplacer en bus, en TEOR ou en Metro permet de réduire les problèmes de circulation et de lutter contre la pollution. Pour aller plus loin, la Métropole Rouen Normandie investit dans de nouveaux véhicules dits « propres » (bus électriques, hydrogène) qui représenteront 50 % de la totalité des bus du réseau en 2025. Améliorer la qualité de l'air, c'est aussi préserver la santé des habitants.

Ce qui change à Canteleu

La ligne F4 est renforcée. Elle circule du lundi au samedi de 5h30 à minuit et le dimanche jusqu'à 21h30. Un passage est assuré toutes les 10 minutes en heure de pointe et toutes les 12 minutes en heure creuse en semaine. Il y aura également deux fois plus de passages le dimanche.

Les lignes 9, t35 et 30 changent de numéro. La ligne 9 devient la ligne 44 et circule du lundi au samedi de 7h à 18h. La ligne t35 est quant à elle rebaptisée ligne 35 et circule du lundi au samedi de 6h45 à 20h. Un passage est assuré toutes les 25 minutes en heure de pointe et un passage toutes les 50 minutes en heure creuse en semaine. La ligne 30 devient quant à elle la ligne 530 et circule du lundi au samedi de 6h30 à 21h avec un passage toutes les 25 minutes, ainsi que le dimanche jusqu'à 21h. Les lignes T3, 30, 350, 351 et le service de transport à la demande Filo'r restent inchangés.

Nouveauté sur le service Filo'r : grâce à Flexo, il est désormais possible de rejoindre l'ensemble des arrêts et communes de la zone 1 au départ de l'arrêt MIN-Lecoeur (19h30). Pas de parcours prédéfini, le conducteur Filo'r construit l'itinéraire selon les demandes de descente des clients. Informez-vous sur reseau-astuce.fr

Et si c'était vous ?

À la recherche d'un métier qui vous transporte ? Prenez une nouvelle direction ! Dans le cadre du déploiement du nouveau réseau Astuce, la TCAR (Transports en Commun de l'Agglomération Rouennaise), a procédé au recrutement de 200 personnes, notamment sur des postes de conducteurs d'agents de vérification de titres. Une nouvelle campagne aura lieu en octobre à proximité de la station « Théâtre des Arts » à Rouen avec la présence d'un bus-école destiné à faire découvrir les métiers de chauffeur et de la TCAR, filiale du groupe Transdev.

Il se murmure même que ce bus pourrait faire étape à Canteleu d'ici la mi-novembre. Nous ne manquerons pas de vous tenir informés !

Le samedi, c'est encore gratuit !

Durant le mois de septembre encore, déplacez-vous gratuitement le samedi sur l'ensemble du réseau Astuce.

Pour voyager en règle le samedi, il faut tout de même se munir d'une carte Astuce ou d'un titre de transport à valider à chaque transport, même en cas de correspondance ! Des titres gratuits sont disponibles, sur demande, à l'Hôtel de Ville ou chez les buralistes. Les titres SMS (envoyer V1 au 93 000), le M-Ticket ou via le paiement en carte bancaire restent disponibles et non facturés. Et surtout…pensez à conserver votre titre gratuit en cas de contrôle !

Retrouvez toutes les nouveautés du réseau Astuce ligne par ligne sur reseau-astuce2022.fr

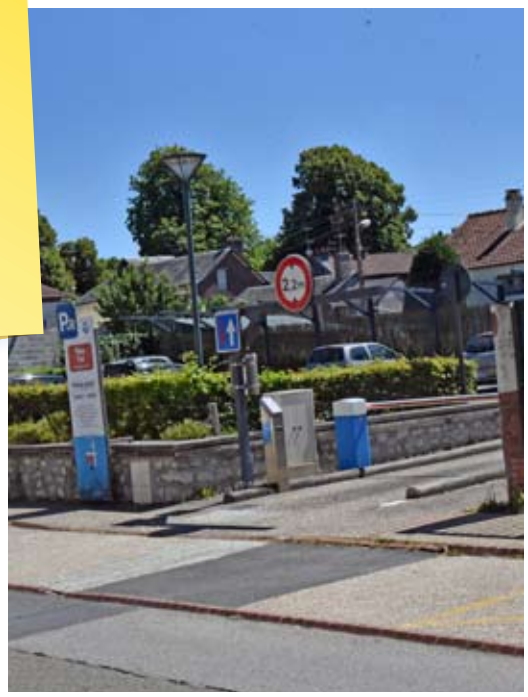

Le saviez-vous ?

Situé route de Duclair à deux pas de l'école du Village, le parking relais est la solution idéale pour se garer gratuitement avant d'emprunter le TEOR ou le bus. Idéalement placé à proximité des lignes T3, 530 et 35, un simple titre de transport Astuce valide permet d'y stationner son véhicule en libre accès. Profitez-en !

En quelques chiffres

315
bus et TEOR qui circulent de 5h à 2h

27
rames de métro qui circulent de 5h à minuit

150
conductrices et conducteurs recrutés et formés

16
nouvelles lignes créées ou modifiées

25
nouveaux arrêts créés

32
véhicules électriques

14
véhicules hydrogènes

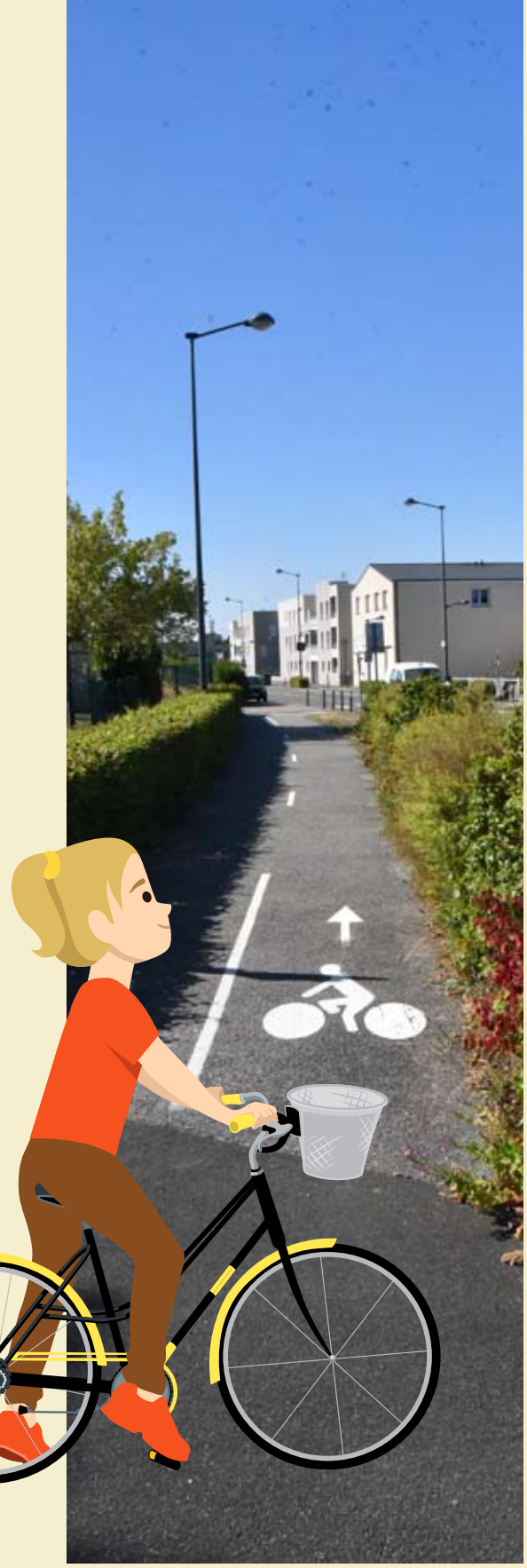

Se rendre à l'école autrement

Cette rentrée 2022 est marquée par une nouvelle ère : l'accompagnement à l'éco-mobilité scolaire. La Ville déploie avec l'école du Village, un programme appelé, Moby, pour se rendre à l'école autrement qu'en voiture. Financé en grande partie par les Certificats d'Economie d'Energie, ce dispositif est porté nationalement par EcoCO², entreprise spécialisée dans l'accompagnement au changement et à la transition écologique.

Moby, kezako ?

Ce dispositif vise à réfléchir ensemble aux déplacements autour de l'école pour s'y rendre autrement qu'en voiture. Ce programme concerne l'ensemble des déplacements « aussi bien ceux des parents que ceux des enseignants et du personnel mais aussi les déplacements occasionnels de type sorties scolaires », précise Christine Lenouvel, directrice de l'école du village. Leurs actions consistent donc à proposer des solutions et alternatives pour éviter l'usage systématique de la voiture et des transports motorisés « tous les élèves de l'école seront sensibilisées ».

Objectifs ?

Mettre en place un plan d'établissement scolaire afin d'encourager les parents à recourir aux alternatives de déplacement pour emmener leurs enfants à l'école. Ainsi, à l'automne prochain, un événement de lancement du dispositif se déroulera à l'école du Village « Soit dans la cour, ou sur le domaine de l'espace public pour promouvoir l'action et sensibiliser les parents et les élèves», explique Christine Lenouvel. « Un diagnostic sera également réalisé avec un questionnaire remis aux parents pour connaître leurs habitudes de déplacement et répondre au mieux à leurs attentes ». Enfin, jusqu'en 2024, un plan d'action sera mis en place ainsi que des animations d'activités de sensibilisation autour de la mobilité par l'association Cardere. « Ce projet est proposé par l'entreprise Eco C02, en partenariat avec Cardere et la Ville de Canteleu », poursuit Christine Lenouvel.

Je vais très souvent à l'école en voiture même si j'aimerais beaucoup y aller à vélo. Mais à cause de leur travail, mes parents ne peuvent pas m'accompagner à vélo et ne veulent pas encore que j'y aille tout seul. Moi, j'adore le vélo et j'ai vraiment hâte d'être un peu plus grand pour le prendre et aller à l'école. Ce qui me plaît le plus quand je fais du vélo, c'est que ça fait faire du sport, on peut retrouver les copains avant de rentrer en classe et ça fait du bien également à la planète, car ça pue une voiture !

Eliott, 8 ans 1/2.

l'écho des préaux

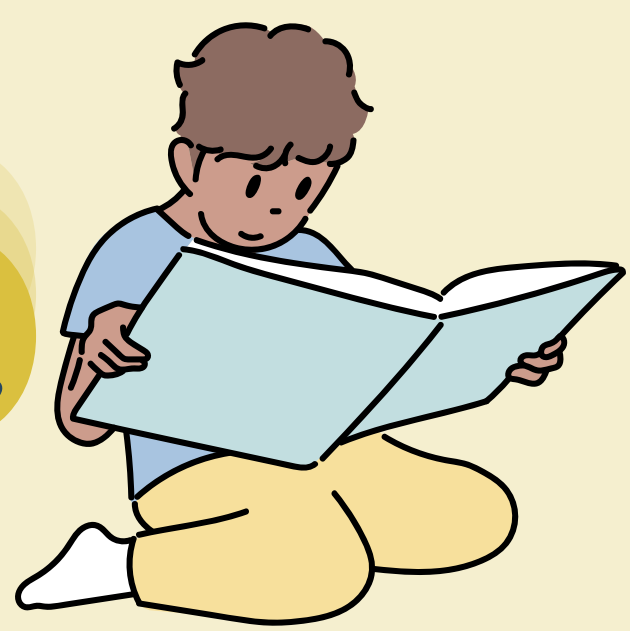

Elisa Werthle, chargée de mission transition écologique de la Ville est venue à la rencontre des enseignants de l'école du village pour promouvoir la transition écologique et l'éducation à l'environnement, et découvrir ce qu'ils avaient déjà mis en place sur le sujet, leurs projets, entre autres. Elle leur a donc parlé de l'opportunité de participer au programme Moby. Et c'était l'occasion ! Car les parents d'élèves rencontrent notamment un souci de dépose des enfants à l'école. Il n'y a pas ou peu d'espace de stationnement devant l'école. Il y a donc une grosse réflexion à mener sur le sujet de la mobilité avec en parallèle, le projet de piste cyclable dont les travaux commenceront au printemps 2023. L'occasion donc de questionner les parents et les enfants sur leurs pratiques.

Catherine Tafforeau
Adjointe en charge de l'éducation et de la jeunesse

Les enseignants sont très motivés par ce projet, car ils travaillent beaucoup sur la mobilité douce au quotidien, notamment le vélo. Cette année, les enseignants souhaitent également promouvoir "parents agréés vélo" en lien avec toutes les écoles de la Ville, pour accompagner les sorties scolaires. L'idée est que les parents passent un agrément pour accompagner les sorties à vélo. De même, concernant la mobilité sur les temps scolaires, l'école du village privilégie la marche à pied pour se rendre à l'Espace Culturel François-Mitterrand et le Centre Aquatique Aqualoup. Ils sont également partant pour renforcer les sorties via les transports en commun. Cela était déjà mis en place l'année dernière et sera renforcé cette année, ouvert à tous les élèves de l'école. Parents, élèves et enseignants sont tous très motivés pour faire bouger les choses et c'est un très bon indicateur pour la suite de ce projet.

Gilles Burel
Conseiller municipal

Ah 😮 ui ?

La famille Hébert dispose d'une parcelle de terre aux jardins potagers du village. « Nous nous y rendons également à vélo ! Et même si nous habitons en appartement, nous avons mis en place un composteur avec le jardin partagé. Nous faisons également partie de l'AMAP de Saint Pair qui livre sur Canteleu pour la promotion de l'agriculture biologique et du maraîchage ". Et à échelle de tous les jours, Lucile fait également ses propres produits ménagers, la lessive, notamment. Une famille qui montre l'exemple pour la démarche écologique que la Ville promeut au quotidien !

Lucile Hébert habite à Canteleu depuis 13 ans. Pour elle et ses enfants, l'usage du vélo fait partie de leur quotidien depuis maintenant 3 ans. « Plus de voiture sur le territoire cantilien ! » précise cette jeune maman. « Nous habitons au centre ville et tous les jours, nous prenons notre vélo pour aller à l'école du village », ajoute Océane, 10 ans, qui a fait récemment fait sa rentrée au collège Le Cèdre. « C'est bon pour la santé et ça fait faire du sport », renchérit Mathieu, 8 ans.

Soucieuse de l'environnement, cette petite famille s'est aperçue que se déplacer en voiture n'était pas forcément synonyme de gain de temps ; c'est pourquoi l'usage du vélo est devenu une véritable institution chez eux. « Nous avons la chance d'avoir une piste cyclable qui part du centre ville jusqu'à l'école », explique Lucile. « Nous longeons l'école Monet pour rejoindre la Cité Verte et arriver au collège Le Cèdre... ».

Mais la famille Hébert ne s'arrête pas en si bon chemin et a vivement hâte que la nouvelle piste cyclable qui mène jusqu'au parc animalier soit dessinée... « Nous faisons beaucoup de vélo, également le week-end », annonce Océane. « On va jusqu'au parc animalier ou aux jardins potagers du village où nous avons une parcelle de terre. Mais la route qui mène jusquà la forêt reste dangereuse pour les vélos ! », précise Lucile.

« De même, je fais mes déplacements pour me rendre au travail à vélo jusqu'à Mont Saint Aignan, soit 5 minutes de plus que si j'utilisais la voiture ! Mais... la route est vraiment risquée ! Je passe par la Côte de Canteleu, qui reste une côte très dangereuse pour les cyclistes. Notamment, après le feu à Bapeaume et juste avant la voie TEOR. Il n'y a aucune piste cyclable, les gens roulent très vite et la voie du bus n'est pas adaptée pour nous ». C'est pourquoi Lucile souhaiterait que la Côte de Canteleu et celle de Croisset soient sécurisées. « les Cantiliens se rendraient plus facilement à Rouen à vélo, si des tracés sécurisés existaient ».

Car, le vélo est, certes, une démarche écologique, mais c'est aussi une démarche sportive, c'est pourquoi prendre le bus, n'est pas une solution pour Lucile. « On est équipés. On a des gilets, des casques, des tenues de pluie, des lumières... Je suis de nature sportive, donc, prendre le vélo pour aller travailler ne me contraint pas. Ca permet également d'évacuer et de souffler en sortant du travail. Une petite soupape de décompression ! Après, lorsque l'on arrive sur le plateau de Canteleu, tous les aménagements effectués sont supers ! ».

Lucile, Océane et Mathieu

Une famille exemplaire

Vue d'ailleurs

L'appli Klaxit

Le covoiturage, c'est leur dada !

Il y a un an, la Métropole Rouen Normandie (MRN) s'associait à Klaxit pour ouvrir l'application de covoiturage au grand public et encourager ainsi le covoiturage domicile-travail sur l'agglomération. C'est au tour de l'Institut Départemental de l'Enfance, de la Famille et du Handicap pour l'Insertion (IDEFHI) de mettre également en place ce système de déplacement auprès de ces agents et de tous, dans le cadre de sa convention COP21 avec la MRN.

« En 2019, nous avons réalisé notre bilan carbone », précise Christophe Lemasson, directeur du cadre de vie et des travaux à l'IDEFHI. « Nous nous sommes aperçus que nos émissions à effet de serre les plus importants – à égalité avec la consommation énergétique- provenaient des déplacements professionnels et domicile/travail, soit 30% des émissions de gaz à effet de serre ». Avec une flotte de 250 voitures, soit 9 millions de km/an, l'IDEFHI avait un bon axe pour corriger son Co^2. « Il y a un peu plus d'un an, la Métropole Rouen Normandie a conventionné avec l'application Klaxit, dans un programme de Certificat d'énergie », rappelle Christophe Lemasson. En mai, une réunion d'information auprès des agents de l'IDEFHI a eu lieu. L'objectif était de les sensibiliser sur le covoiturage afin d'améliorer au quotidien les déplacements de tous, tout en intégrant la dimension écologique. Ainsi pour chaque kilomètre parcouru, le conducteur est rémunéré et le trajet est gratuit pour le covoituré : un concept gagnant-gagnant, pour le porte-monnaie et pour la planète ! « Le bilan est très prometteur », poursuit Christophe Lemasson. « Au sein de l'Idefhi de Canteleu, nous sommes environ 600 agents. Cet été, près de 150 agents étaient inscrits pour faire du covoiturage, soit 337 trajets effectués et 1391 kg de $C0^2$ économisés ».

Klaxit, comment ça marche ?

Les trajets sont gratuits pour les passagers, le conducteur, quant à lui, touche minimum 2€ + 10 centimes par kilomètre parcouru. Chaque passager transporté peut rapporter jusqu'à 4€ par trajet. « Cette opération est financée par la Métropole Rouen Normandie ». La mise en relation entre le passager et le conducteur se fait alors via l'application Klaxit. Les deux parties activent l'application et se trouvent s'ils sont à proximité. « Il faut donc, pour ce faire, être inscrit et avoir deux téléphones ! », conclut Christophe Lemasson. Et pour les curieux et soucieux du porte-monnaie, la rémunération proposée par Klaxit est non imposable !

Téléchargez l'appli Klaxit sur :

App store **Google Play**

Ah bon ?

L'IDEFHI est très impliqué dans la préservation de l'environnement et donc dans la réduction des émissions de gaz à effet de serre. Pour cela, l'institut a identifié plusieurs actions comme la poursuite de la rénovation thermique de ses bâtiments, installation de l'éclairage LED, traitement des déchets de la cuisine centrale, plan de déplacement d'entreprise avec un certain nombre d'outils dont l'élaboration d'un plan de déplacement, développement du télétravail, achat responsable, mise en place d'un éco-pâturage, entre autres.

kezako*?

La ZFE-m

Entendez par là Zone à Faibles Émissions – mobilité. Il s'agit d'un secteur géographique défini où la circulation des véhicules les plus émetteurs de polluants atmosphériques est encadrée voire interdite.

Réglementairement fixée par l'État via la loi Climat et Résilience (qui impose sa création dans les grandes agglomérations d'ici la fin 2024), la ZFE, comme vous le savez sans doute, a été mise en œuvre sur une partie du territoire métropolitain. Ainsi, depuis le 3 janvier 2022 et dans une zone étendue à 12 communes, l'accès, la circulation et le stationnement des véhicules utilitaires légers et poids lourds sont autorisés uniquement pour ceux munis d'une vignette Crit'Air verte, 1, 2 ou 3. Vous allez nous dire « en quoi cela nous concerne ? ». Même si Canteleu ne fait pas partie de cette zone, bon nombre d'entre nous s'y déplacent quotidiennement. Depuis le 1er septembre 2022, tous les véhicules y compris légers ceux des particuliers (voiture, utilitaire léger, moto, scooter, voiture sans permis, bus, poids lourds…) ayant des vignettes Crit'Air 4, 5 ou non classés ne peuvent plus circuler ni stationner à l'intérieur de cette zone. De plus, cette même loi Climat prévoit qu'à partir du 1er janvier 2025, seuls les véhicules porteurs d'une vignette Crit'Air verte, 1 ou 2 pourront être autorisés à rouler dans les ZFE.

Ressources utiles :

www.
certificat-air.gouv.fr
primealaconversion.gouv.fr
metropole-rouen.normandie.fr
seinemaritime.fr
normandie.fr
avere-france.org

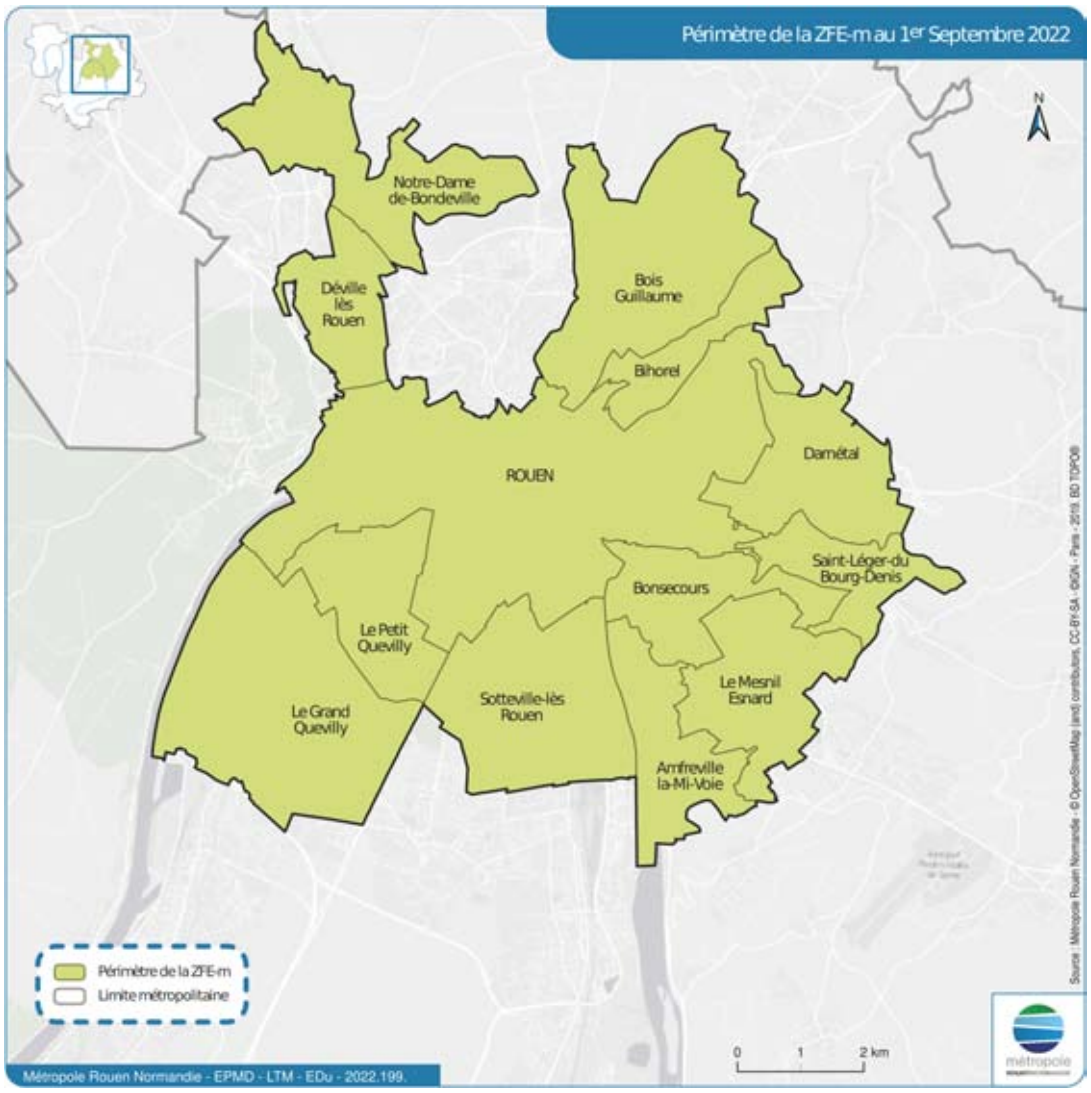

* Littéralement : "qu'est ce que c'est ?"

Une idée à partager ? communication@ville-canteleu.fr

La Ville vous répond...

La Zone à Faibles Émissions – mobilité suscite de légitimes inquiétudes et interrogations. La Ville vous aide à y voir plus clair.

“ La ZFE, pour quoi faire au juste ?

Lilian

L'État impose réglementairement à la Métropole Rouen Normandie de mettre en place une ZFE-m car les normes de qualité de l'air ambiant ne sont pas respectées pour certains polluants (oxydes d'azote notamment) dont la principale source se trouve être le trafic routier. La part du transport dans la pollution de l'air ambiant est de plus en plus prépondérante. L'exposition aux oxydes d'azote peut détériorer la condition respiratoire, notamment en favorisant une hyperréactivité des bronches chez les asthmatiques, une augmentation de la sensibilité des bronches aux infections microbiennes chez les enfants... L'impact sanitaire dû à une mauvaise qualité de l'air est donc très important. Il est estimé à 2600 décès prématurés en Normandie chaque année à cause de cette mauvaise qualité de l'air.

“ Est-ce que je peux déjà prendre un PV si je ne suis pas en règle ?

Elodie

Oui Elodie, car la vignette Crit'Air est désormais obligatoire pour circuler dans la ZFE-m, même si votre véhicule est électrique ou si vous avez une dérogation. S'il ne possède pas la vignette Crit'Air, vous n'êtes pas en règle et pouvez être verbalisée comme si votre véhicule n'était pas autorisé à circuler dans la ZFE-m. Le montant est de 68€ pour les véhicules utilitaires légers et 135€ pour les poids lourds. Pendant quelques temps, les contrôles sont à visée pédagogique, ils seront néanmoins automatisés à l'horizon 2024.

“ Si je dois aller aux urgences à Rouen alors que mon véhicule ne me permet pas d'entrer dans la zone, comment ça se passe ?

Issa

Pas de panique ! En cas d'urgence absolue, la meilleure solution reste de composer immédiatement le 15, le 18, le 112 ou le 114 (pour les personnes sourdes ou malentendantes) : les premiers gestes à prodiguer vous seront expliqués par téléphone en attendant l'arrivée des pompiers ou de la SMUR, les véhicules de secours étant autorisés à circuler librement dans la zone étendue. Pour ce qui est des « petits bobos », le Centre Hospitalier Universitaire de Rouen est parfaitement desservi par transports en commun.

“ J'envisage de remplacer mon véhicule polluant par un propre, mais cela reste relativement cher. Existe-t-il des aides ?

Christian

La Métropole accompagne les entreprises, les associations et les ménages métropolitains dans le cadre de la mise en œuvre de la ZFE-m. Sous conditions, vous pouvez percevoir une aide financière de la Métropole pour modifier (rétrofit) ou changer votre véhicule d'au moins Crit'Air 3 (utilitaire léger, voiture ou scooter, moto et voiture sans permis) par un véhicule motorisé ou un vélo électrique ou un vélo cargo assisté ou non. Cette aide est cumulable avec les différents dispositifs déjà existants (voir ci-dessous).

“ Mes enfants me rendent visite régulièrement mais n'habitent pas la métropole, sont-ils concernés par ces aides ?

Sylvie

Seuls sont éligibles à cette aide les habitants des 71 communes de la Métropole Rouen Normandie. Néanmoins, des aides au niveau national telles que la prime à la conversion, le bonus écologique, la surprime ZFE, le micro-crédit sont mis en place pour les particuliers et les professionnels. Plus récemment, le Département de Seine-Maritime a mis en place des aides pouvant atteindre 4 000 euros pour les véhicules les plus polluants. La Région Normandie a également créé des aides à destination des micro-entrepreneurs (attention, le dispositif d'aide pour les particuliers n'existe plus). Enfin, il existe aussi des aides pour l'installation de bornes de recharges de véhicules électriques.

“ Je suis en situation de handicap, y-a-t-il une exception ?

Nicolas

Oui Nicolas. Si vous possédez la carte européenne de stationnement pour personne handicapée ou la carte mobilité inclusion avec la mention stationnement (CMI-s), votre véhicule même ancien peut continuer à circuler dans toutes les ZFE-m françaises. En stationnement, pensez à laisser votre carte visible par les forces de l'ordre. Attention, votre véhicule doit être équipé de la vignette Crit'Air quel que soit le véhicule, sinon une verbalisation pour défaut de vignette est possible.

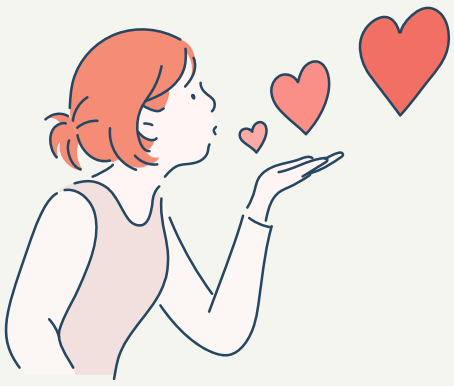

Carnet

Mariages

Applaudissements pour

- Laurent DEMERCASTEL et Sophie DURAND
- Yannis YAHI et Hilal KURT
- Wendy HÉDOU et Mélinda DEBUCHY
- Vincent BOREL et Sigrid FRONTERA
- Faisal KHALAF et Eyse UFLAZ
- Jean-Philippe BOURGET et Carole FEUCHERT
- Nathan MATUNDU KIOWA et Alunga MEMEBE
- Eric BABIN et Cécile BIGOT
- Stevens MAZET et Céline FOUACHE

Décès

Une pensée pour les familles de

- Didier PERRAULT
- Françoise COSNARD
- Amar SOUFI
- Sylvie AVENEL veuve BLONDEL
- Didier PERRAULT
- Yves SAUTRAY
- Félicienne SAUMON veuve HÉBERT
- Aïssaouia TAÂLAOUI veuve FANDI
- Jean-Pierre HUREL
- Gabrielle BAUDRY veuve LETELLIER
- Monique LEDAIN veuve ARCHERAY
- Gilbert VARIN
- Eliane VASCONI veuve LEPETITCORPS
- Marie-Rose MEUNIER veuve POULAIN
- Françoise BOURDET
- Liliane PERRIER
- Monique DUPERRON veuve THOREL
- Yves VAUTHIER
- Claudine KENDI
- Alain PEYRE
- Micheline BOIMARE veuve HUE
- Raymond BÉNARD
- Lubica SKRCESKA veuve SAJNOSKI
- Térésa DE AZEVEDO épouse SOARES
- Bernard LEGRAND
- Bafode SOUMAH
- Marcel EVRARD

Infos très utiles

En septembre, l'Hôtel de Ville change ses horaires !

Lundi, jeudi, vendredi :

8h30-12h / 14h-17h

Mardi : 8h30-12h / 14h-18h

Mercredi : 8h30-17h

Période vacances scolaires :
8h30-12h / 14h-17h

Prenez note

Quotient Familial 2023

Comme chaque année, le calcul de votre Quotient Familial (« QF ») permet à vos enfants de bénéficier des activités, des services ou prestations proposées par la Ville de Canteleu (comme par exemple la restauration scolaire, les activités périscolaires, les accueils de loisirs ou encore les séjours vacances) à un tarif adapté à votre situation. Pour les familles allocataires de la CAF, il suffit de produire une attestation du mois en cours indiquant la composition de votre famille ainsi qu'une enveloppe timbrée libellée à votre nom et adresse. Pour les familles non-allocataires, un imprimé de demande de Quotient Familial peut être retiré à l'accueil de l'Hôtel de Ville. Ces documents sont à remettre à la Direction de la Solidarité du 3 octobre au 30 novembre 2022, directement en Mairie ou par courrier : Direction de la Solidarité – Hôtel de Ville de Canteleu – 13, place Jean-Jaurès 76380 CANTELEU

Numéros d'urgences

17 POLICE NATIONALE

18 POMPIERS

15 SAMU

Police de Canteleu (Bureau) **02 35 36 09 91**
Police municipale **02 32 12 00 49**
Appel d'urgence européen **112**
Appel d'urgence Sans abri **115**
SOS Ambulance **02 35 08 90 30**
Centre anti-poisons **02 35 88 44 00**
Centre Hospitalier Universitaire de Rouen **02 32 88 89 90**

Numéros utiles

Violences contre les femmes **39 19**

Harcèlement scolaire **30 20**

Enedis (dépannage) **09 726 750 76**

Permanence des soins **116 117**
(samedi jusqu'à minuit et dimanche)

Pharmacies de garde **32 37**

Interventions contre le frelon asiatique
02 77 645 776
ou www.frelonasiatique76.fr

Panne éclairage public, trou dans la voirie, eau, ordures ménagères - Métropole Rouen Normandie **0800 021 021**

La santé pour tous

La Ville de Canteleu s'est attachée les services de l'association 2AH pour apporter son expertise et des solutions de couverture à des tarifs négociés, afin de favoriser l'accès à la santé de ses habitants. 2AH vous accompagne dans cette démarche et reste votre interlocuteur unique ! Prochaines permanences les lundis 19 septembre, 17 octobre et 21 novembre de 9h à 16h à la Plateforme Citoyenne. Uniquement sur rendez-vous. Informations au 02 35 76 47 20.

Ah bah oui !

J'aime mon marché

Vous avez probablement entendu parler des animations « J'aime mon marché » qui viennent régulièrement agrémenter ce rendez-vous incontournable du samedi matin ? Et bien figurez-vous que la Ville de Canteleu remet ça ! Seul(e), entre amis ou en famille, il est désormais possible de faire ses emplettes et de consommer local tout en s'amusant. Premier temps fort à noter dans vos agendas le samedi 17 septembre avec de nombreux lots à remporter par tirage au sort. Rendez-vous ensuite le samedi 29 octobre pour une spéciale Halloween : des jeux et des animations, notamment des ateliers de maquillage, seront proposés pour les petits et les grands. Tous à vos déguisements ! Quelques semaines plus tard, le samedi 10 décembre, il sera déjà temps de se plonger dans la magie de Noël. Stand photo, boissons chaudes, surprises et cadeaux à gagner...Il se murmure même qu'un vieil homme à la barbe blanche et vêtu de rouge pourrait faire étape à Canteleu avant d'entamer sa grande tournée annuelle...Les prochaine semaines s'annoncent d'ores et déjà festives du côté de la place du marché !

« Depuis le mois d'avril, la municipalité propose aux habitants un florilège d'animations gratuites sur le marché du samedi, une belle occasion de valoriser les commerçants qui viennent proposer des produits de qualité et prodiguer leurs conseils. C'est aussi un moment de détente et de convivialité, où les Cantiliens se retrouvent, prennent le temps d'échanger. N'hésitez pas à venir nous retrouver lors de ces prochains rendez-vous ! »

Tom Delahaye
Conseiller Municipal.

Libre expression

Les textes sont de la responsabilité de leurs auteurs, publiés tels quels sans correction !

Le 7 juillet 2022, les élus des communes de la Métropole Rouen Normandie se sont donnés rdv devant le commissariat de Rouen, pour dénoncer les promesses non tenues du ministre de l'intérieur qui avait annoncé l'arrivée de 60 policiers avant juin 2022. Alors que dans le même temps les syndicats de police soulignaient que sous le premier quinquennat du Président Macron, les effectifs de la Seine Maritime étaient passés de 2 000 policiers en 2018 à 1 700 aujourd'hui, soit une perte de 117 agents rien que pour la circonscription de Rouen Elbeuf. La première des missions de l'Etat est d'assurer la sécurité des biens et des personnes sur l'ensemble du territoire, il en va de sa responsabilité de mettre les moyens humains sur le terrain car la montée des violences et des incivilités est de plus en plus préoccupante dans nos territoires. La sécurité et la tranquillité étant l'affaire de tous, chaque citoyen est invité à signaler les délits en composant le 17 !

Groupe Socialiste & Républicain

On est habitué au Beaujolais nouveau, et là nous avons le Macron nouveau. Ça va piquer beaucoup plus. Retraite, Services Publics, Départements, Mairies et attention il y a même des leurres ! La nationalisation d'EDF déjà majoritaire à 84% ! Par contre sur l'éolien et l'hydroélectrique rien ou presque. Tout en sachant que l' hydroélectrique est déjà reprivatisé à + de 50%!! . Il ne faut plus qu'Edf soit obligé de vendre son électricité moins chère à ses concurrents. Non ce bien National ne doit pas être une marchandise comme une autre en subissant la lois des marchés. Les Communistes et d'autres se battront pour combattre ces méthodes libérales qui conduisent nos acquis à la fosse commune. Et attention, La Bête Immonde est en train de renaître de ses cendre. Le danger se rapproche. Une autre menace est dans les tiroirs, le service public et le système de retraite, ces deux dossiers doivent être sûrement être améliorés mais les remettre en cause ? Nous ne laisserons pas faire.

Groupe Communiste & Républicain

Texte non communiqué.

Groupe Citoyenneté Environnement Canteleu

Les rendez-vous de l'ABC

Samedi 17 14h
Parking des jardins du village - Dans le cadre des Journées Européennes du Patrimoine "découverte du verger conservatoire" avec l'association Pomologique de Haute-Normandie.

Vendredi 23 20h
Parking du Parc Animalier de la forêt de Roumare - Balade Nocture "Brame du cerf".

Gratuit. Sur inscription au 02 32 83 40 18 ou abc@ville-canteleu.fr

Défi ABC : Installez un refuge à chauve-souris
Envoyez-nous une photo du gîte et de sa localisation abc@ville-canteleu.fr

Pour en savoir plus rdv sur le site de la ville www.ville-canteleu.fr

La Ville vous attend...

Vendredi 2 17h/19h
Complexe sportif Alain-Calmat - « Troc'matos sportifs » : don et collecte de matériel sportif
☎ 02 32 08 08 94

Samedi 3 9h/13h
Complexe sportif Alain-Calmat – Salon des associations.
Infos : 02 32 08 08 94

Les 9 & 10
Parc des Moulins à Bapeaume, le 9 & Parc Arthur-Lefebvre, le 10.
Fête de la Saint-Gorgon.
Programme disponible sur www.ville-canteleu.fr
☎ 02 35 36 95 80

Mardi 13 9h/12h
Equipe Emploi Insertion Permanence de ASCI.
Sur rdv.
☎ 02 32 12 51 30

Jeudi 15 9h/12h
Equipe Emploi Insertion Permanence de HUMANDO INSERTION
Sur rdv.
☎ 02 32 12 51 30

Samedi 24 9h/12h
Place du marché.
Animation-tombola « J'aime mon marché ».
Des lots à gagner.
☎ 02 32 83 40 05

Du côté des assoces

Samedi 10 10h/12h
ECFM – Atelier d'écriture par Ecrire à Canteleu.
☎ 02 35 36 84 76 / 06 78 03 71 08 – danielle.fayet0310@orange.fr

Lundi 12
Centre Aquatique Aqualoup – Reprise des cours de l'Aqua-Loisirs Canteleu.
☎ 02 35 36 77 12

Lundi 12
Maison Maupassant - Reprise des cours d'anglais par l'Anglais ma Tasse de Thé – Cours pour adultes & enfants – Horaires en fonction du niveau d'anglais .
☎ 06 51 35 67 56
www.matassedethe.fr

Lundi 12 16h&17h30
Ecole de Musique et de Danse – Reprise des cours de yoga par le Club de yoga et de Détente – Cours d'essai possible.
Infos : 02 35 71 37 86 – egrenetyoga@yahoo.fr

Mercredi 14
Reprise des cours de Tai Ji Quan & de Qi Gong par La Fille de Jade – 3 cours pour les débutants en soirée et en matinée. Cours d'essai possible.
☎ 06 63 07 20 89
lafilledejade.com

Vendredi 16 20h30
Maison de Panorama, 2 rue Senard - Assemblée générale du Ciné-Photo-Club-Cantilien.
☎ 06 64 39 40 17

Samedi 17 10h/11h (enfants) & **11h/12h** (adultes) - Maison de la Musique et de la Danse, place Michel-Touyé – Reprise des cours de danses orientales par l'Orient en Scène – Cours d'essai gratuit.
☎ 06 46 45 55 70

Dimanche 18 8h/18h
Place du Marché – Foire à tout par le Comité des Fêtes.
☎ 06 64 39 40 17

Lundi 19 9h/16h
Plateforme Citoyenne - Permanence de l'association 2AH – Sur rendez- vous.
☎ 02 35 76 47 20

Du 22 au 25
Haras du loup – Happy Jump International par Equi-Normandie – Petite restauration sur place. Parking gratuit.
☎ 06 59 38 58 40

Samedi 24 9h/13h
Maison des associations - Reprise des cours de langue macédonienne par l'Association Franco-Macédonienne Ilinden 1903- OlUvert à tous, débutants ou confirmés.
☎ 06 87 02 20 21

Samedi 24 19h30
Sous-sol de l'église Saint-Jean – Soirée jeux organisée par le Local Saint-Vincent
☎ 06 86 40 90 52

Mardi 28 14h
Forêt de Roumare - " Tous en forêt ", balade commentée par l'Office National des Forêts
Plus d'infos : www.onf.fr/ ou www.ville-canteleu.fr

RDV Culturels

Espace Culturel François-Mitterrand

☎ 02 35 36 95 80
ecfmbilletterie@ville-canteleu.fr

Vendredi 23 19h
« Premier regard », une étape de création et d'échange + « Les identités remarquables » par la Presque Compagnie
Entrée libre, dans la limite des places disponibles.

Jeudi 29 20h30
Dans le cadre du 26e festival Normandie Bulle – Performance musicale dessinée : « J'aurais voulu faire de la bande dessinée » par Dominique A, Stéphan Oliva, Philippe Dupuy et Sébastien Boisseau.

Cinéma

Espace Culturel François-Mitterrand

One Piece Red
Mercredi 31 août, **14h30**
Dimanche 4 sept. **16h30**
Mardi 6 sept. **20h30**
(VOSTFR)

Les vieux fourneaux 2
Mercredi 7 sept. **14h30**
Mardi 13 sept. **20h30**

Rumba la vie
Mercredi 14 sept., **14h30**
Dimanche 18 sept. **16h30**
Mardi 20 sept. **20h30**

Amour et acharnement
Dimanche 25 sept. **16h30**
Mardi 27 sept. **20h30**

La dégustation
Mercredi 28 sept. **14h30**
Dimanche 2 oct. **16h30**
Mardi 6 oct. **20h30**